

2 広報
2026
No.252

かがみのや



- P02 二十歳を祝う会を開催しました
- P03 転出届・転入届をお忘れなく
- P06 農業委員・農地利用最適化推進員を募集します
- P09 鏡野町の財政状況について
- P23 食べて、元気に！風邪予防レシピ

表紙
紹介

1月11日(日)、鏡野町中央公民で二十歳を祝う会が開催されました。93名が出席し、旧交を深めていました。詳しくは表紙裏2ページをご覧ください。

令和8年 鏡野町二十歳を祝う会

1月11日(日)「令和8年鏡野町二十歳を祝う会」が鏡野町中央公民館にて開催され、93名(町外者を含む)が出席しました。

オープニングイベントでは津山市を中心に活動している津山市出身でピアニストの安東毬衣さんとソプラノ歌手の神田遙さんによるミニコンサートが行われ、式典の幕開けを華やかに彩りました。

式典では、瀬島町長から「これまで温かく見守ってこられた家族や友人、地域の方々へ『おかげさま』の感謝の気持ちを持ち続け、これからも一つひとつの縁を大切にしてください。」と出席者へ向けて激励の言葉が贈られました。

出席者を代表し、日笠蓮康さんが「この先どこにいても、鏡野町で育ったことへの誇りや、人とのつながりを大切にする心は変わりません。社会の一員としての責任を自覚し、自分らしく挑戦を続けながら、将来何らかの形でふるさと鏡野町に恩返しができるように歩んでまいります。」と、決意を述べました。式典後には久しぶりに再会した恩師や友人たちとの写真撮影や会話を楽しんでいました。

町内の対象者(H17.4.2〜H18.4.1生)
該当者117名(男性63名 女性54名)



転出届・転入届をお忘れなく

進学・就職・転勤などにより、引越しの多い季節になりました。
住所が変わったときや世帯に変更があったときは、住民基本台帳法に
定められた期間内に届け出をしてください。

受付時間 午前8時30分から午後4時30分まで（土・日・祝を除く）

こんなときは	届出期間	届出人	手続きに必要なもの
【転入届】 他の市区町村から 鏡野町へ 引越してきたとき	鏡野町内へ住所を 移した日から 14日以内	本人または 転入後の 世帯員 (注1)	○転出証明書(前住所地の市区町村長発行) ○届出人の本人確認書類(注2) ○ 異動者全員のマイナンバーカード (所有者のみ、暗証番号が必要) 【国外からの転入】 ◇パスポート(帰国日が確認できるもの) ◇戸籍謄(抄)本・戸籍の附票(本籍が鏡野町 以外にある方)
【転居届】 鏡野町内で 住所が 変わったとき	住所を 移した日から 14日以内	本人または 世帯員 (注1)	○届出人の本人確認書類(注2) ○資格確認書(加入者のみ) ○ 異動者全員のマイナンバーカード (所有者のみ、暗証番号が必要)
【転出届】 鏡野町から 他の市区町村へ 引越すとき	住所を移す 予定日の1か月前 から届出が可能	本人または 転出前の 世帯員 (注1)	○届出人の本人確認書類(注2) ○資格確認書(加入者のみ) ⇒転出手続き後に、新住所地の市区町村へ 提出する「転出証明書」を発行します。

注1 代理人が届け出る場合は、本人または世帯員が作成した委任状が必要です。

注2 運転免許証・マイナンバーカード・旅券(パスポート)・在留カード・特別永住者証明書等の官公庁が発行した顔写真付きの本人確認書類を持参してください。

※介護保険・後期高齢者医療保険・子ども医療・児童手当等に該当する方は、それぞれの手続きが必要です。詳しくは本庁総合福祉課、子育て支援課、健康推進課、または新住所地の市区町村へおたずねください。

※手続によってはお時間がかかるものもございますので、来庁される際には時間に余裕をもってお越しください。

マイナポータルからオンラインで転出届を提出できます。

町外へ引越す際に手続が必要な転出届は、マイナポータルを通じてオンラインによる提出が可能です。このサービスを利用する方は、転出にあたり鏡野町役場等への来庁が原則不要となります。

電子証明書が有効なマイナンバーカードをお持ちの方で、日本国内での引越しをする方がご利用いただけます。ご自身単身での転出の他、ご自身と同一世帯員、ご自身以外の世帯員の方の転出でも利用可能です。

※マイナポータルを通じて転出届の提出をした後は、別途、転入先市区町村の窓口で転入届等の手続が必要です。



マイナポータル
「引越し手続について」



デジタル庁政策ページ
「スマホ用電子証明書搭載サービス」

お問い合わせ先

鏡野町住民税務課
奥津振興センター

住民窓口係

電話(0868)54-2985／上齋原振興センター
電話(0868)52-2211／富振興センター

電話(0868)44-2111
電話(0867)57-2111

申告相談日程表

※今年度から会場・受付時間に変更となっていますのでご注意ください。

	開場・受付時間	申告相談時間
午前の部	8時00分～11時30分	8時45分～12時00分
午後の部	8時00分～15時00分	13時00分～16時00分

月 日	曜日	対象地区	会 場
2月12日	木	富（3・4・5・6・7支部）	富振興センター (0867-57-2111)
2月13日	金	富（1・2・8・9支部）	
2月16日	月	上齋原（1・2・3区）	上齋原振興センター (0868-44-2111)
2月17日	火	上齋原（4・5・6・7・8区）	
2月18日	水	奥津・久泉（井坂・女原・養野・至孝農）	奥津振興センター (0868-52-2211)
2月19日	木	羽出・久泉（杉・西屋・箱・河内・黒木）	
2月20日	金	町内全域	
2月24日	火	入・山城・中谷	中央公民館 (0868-54-0573)
2月25日	水	百谷・真経・大町・岩屋・越畑	
2月26日	木	小座・馬場	
2月27日	金	上森原・下森原・塚谷	
3月1日	日	町内全域	
3月3日	火	寺和田・香々美	
3月4日	水	市場・公保田・沢田・沖	
3月5日	木	真加部・布原	
3月6日	金	寺元・吉原	
3月9日	月	宗枝・古川	
3月10日	火	高山・河本・原・薪森原・下原	
3月11日	水	和田・円宗寺	
3月12日	木	貞永寺・竹田	
3月13日	金	土居・瀬戸	

令和7年中所得に関する
令和8年度分の

個人住民税から 電子申告がスタート!

eLTAXから「マイナンバーカード」を利用して個人住民税に関する申告ができます
申告会場に向くことも、申告書の記載・印刷・郵送も必要ありません
スマホやパソコンからeLTAX個人住民税電子申告システムに簡単アクセス!

申告者

経由

- マイナポータル
- eLTAXホームページ
- 市区町村ホームページ

eLTAX

個人住民税
電子申告システム

市区町村

住民税申告も電子申告できます

スマホで所得税電子申告(e-TAX)・住民税電子申告(eLTAX)ができます。
必要なもの

- マイナンバーカード
- 券面事項入力補助用パスワード（数字4桁）
- 署名用電子証明用パスワード（英数字6～16桁）



所得税確定申告書の
作成はこちら



住民税申告の
電子化特設ページはこちら

お問い合わせ先 鏡野町住民税務課 担当:沼 電話(0868)54-2985

物価高対応子育て応援手当

ページID:13529

物価高の影響を強く受けている子育て世帯を支援するため、「物価高対応子育て応援手当」を支給します。

支給対象者

- 令和7年9月分の児童手当受給者（令和7年9月に出生した児童は10月分）
- 令和7年10月1日～令和8年3月31日に出生した児童の児童手当受給者
- 令和7年10月1日～令和8年3月31日に離婚等により新たに認定された児童手当受給者

支給対象児童

- 令和7年9月分の児童手当の支給対象児童（令和7年9月に出生した児童は10月分）
- 令和7年10月1日～令和8年3月31日に出生した児童

支給額

対象児童1人につき20,000円（1回限り）

支給時期

申請不要の方：令和8年2月17日支給予定

申請必要の方：令和8年2月下旬から順次支給予定

申請不要の方

令和7年10月に鏡野町から児童手当の振込があった受給者（令和7年9月出生の児童は12月振込）は、申請は原則不要です。該当の方には1月中旬に案内ハガキをお送りしています。手当は児童手当受給口座へ振込みますが、口座が解約・名義変更等で振込できない場合は支給されませんので、必ず子育て支援課へ届出書を提出してください。

申請必要の方

- ・公務員（所属庁から児童手当を受給している方）

所属庁（勤務先）から案内の後、令和7年9月30日時点の居住市町村に申請書を提出してください。

- ・令和7年10月1日～令和8年3月31日に出生した児童がいる方

令和8年1月下旬頃に案内（申請書）をお送りしていますので返送してください。出生届の際にご案内する場合があります。

- ・令和7年10月1日～令和8年3月31日に離婚等で新たに受給者となった方

令和7年12月までに該当となった方は、令和8年1月下旬頃に案内（申請書）をお送りしていますので返送してください。案内が届かない場合はご連絡ください。



こども家庭庁HP

お問い合わせ先

制度について こども家庭庁「物価高対応子育て応援手当」コールセンター 電話 0120-252-071
支給について 鏡野町子育て支援課 担当：山本 電話(0868)54-2991 FAX(0868)54-2891

鏡野町農業委員会の農業委員・ 農地利用最適化推進委員を募集します

令和8年7月19日の任期満了に伴い、農業委員、農地利用最適化推進委員の募集をします。
応募資格など、詳しくは町ホームページをご覧ください。

農 業 委 員		農 地 利 用 最 適 化 推 進 委 員	
募集人員及び募集区域			
11人		20人	
鏡野町全域		[内訳] 芳野地区 3 人・大野地区 3 人・香南地区 2 人 香北地区 1 人・小田地区 2 人・中谷地区 1 人 郷地区 2 人・奥津地区 3 人・上齋原地区 2 人 富地区 1 人	
任		期	
令和 8 年 7 月 20 日～令和 11 年 7 月 19 日		農業委員会の委嘱の日（7 月 20 日以後） ～令和 11 年 7 月 19 日	
業 務		内 容	
農地の権利移動に関する許可及び農地転用等の審議、農地利用の最適化に関する指針の策定、耕作放棄地の解消指導等の活動		担当区域における農地パトロール及び農地の集積・集約化、耕作放棄地の発生防止・解消等の活動	
報		酬	
「鏡野町非常勤の特別職の報酬及び費用弁償に関する条例」に基づき支給			
推薦を受ける者及び応募する者の資格			
農業に関する識見を有し、農地等の利用の最適化の推進に関する事項その他の農業委員会の所掌に関する事項に関し、その職務を適切に行うことができる者。ただし、次のいずれかに該当する者は除く。 (1)破産手続開始の決定を受けて復権を得ない者 (2)禁錮以上の刑に処せられて、その執行を終わるまで又はその執行を受けることがなくなるまでの者		農地等の利用の最適化の推進に熱意と識見を有し、担当区域において活動できる者。ただし、次のいずれかに該当する者は除く。 (1)破産手続開始の決定を受けて復権を得ない者 (2)禁錮以上の刑に処せられて、その執行を終わるまで又はその執行を受けることがなくなるまでの者	
推 薦 及 び 応 募 に 係 る 手 続 き 等			
所定の推薦・応募用紙に必要な事項を記入のうえ、持参又は郵送により、鏡野町農業委員会事務局までご提出ください。なお、推薦・応募用紙は、役場産業観光課・各振興センターで受け取るか、鏡野町ホームページからダウンロードしてください。			
提 出		書 類	
農業者等（個人が推薦する場合） …様式 1 号 農業者等（法人又は団体が推薦する場合） …様式 2 号 応募する場合 …様式 3 号 被推薦者又は応募者の住民票（本籍地の記載があるもの）		農業者等（個人が推薦する場合） …様式 4 号 農業者等（法人又は団体が推薦する場合） …様式 5 号 応募する場合 …様式 6 号 被推薦者又は応募者の住民票（本籍地の記載があるもの）	
受付期間及び提出先			
令和 8 年 2 月 13 日(金)～令和 8 年 4 月 13 日(月)（必着） 持参の場合は、平日の午前 8 時 30 分から午後 5 時 15 分までに提出してください。 〒708-0392 鏡野町竹田660 鏡野町役場産業観光課内 農業委員会事務局			

内 容 の 公 表	
法令の規定に基づき、募集期間の中間及び期間終了後に、鏡野町ホームページで推薦・応募用紙に記載された事項（住所及び電話番号を除く）を公表します。	
そ の 他	
農業委員と農地利用最適化推進委員の両方に推薦・応募は可能ですが、農業委員と農地利用最適化推進委員を兼務することはできません。 推薦・応募の際は、「農業委員募集要項」及び「農地利用最適化推進委員募集要項」もご覧ください。要項は、鏡野町ホームページからダウンロードするか、産業観光課もしくは振興センターで受け取れます。	
選 考 方 法	
鏡野町農業委員選考委員会が、提出された書類をもとに選考を行い、町へ意見を報告します。(必要に応じて面接を行う場合があります。) 町長は、同委員会の意見を参考に農業委員候補者を決定し、町議会の同意を得たうえで、農業委員を任命します。	農業委員会が、提出された書類をもとに選考を行い委嘱します。(必要に応じて面接を行う場合があります。)

お問い合わせ先 鏡野町産業観光課 担当：片田・大山 電話(0868)54-2987

鏡野町都市計画マスタープラン・立地適正化計画について

第6回鏡野町都市計画マスタープラン・立地適正化計画策定委員会（策定委員会）を開催しました

令和7年12月22日(月)第6回策定委員会を開催しました。

今回で最後となる策定委員会では、令和6年2月より検討を重ね審議した「都市計画マスタープラン」および「立地適正化計画」の案について、委員の皆様にご承認をいただきました。今後は、現在募集中のパブリックコメントや住民説明会等を経て計画を策定し、将来にわたり安心して暮らし続けられるまちづくりの実現に向け、計画に基づき取り組みを進めていきます。

鏡野町都市計画マスタープラン・立地適正化計画住民説明会を開催します！

日時 令和8年2月7日(土) 午前11時～正午
場所 ペスタロッツ館 夢ホール

今後のまちづくりの方向性を考える機会として、ぜひご参加ください。



本町では、将来にわたり安心して暮らし続けられるまちづくりを進めるため、「都市計画マスタープラン」および「立地適正化計画」の案を策定しました。

つきましては、計画案の内容について広くご理解いただくとともに、皆様からのご意見をお聴きするため、住民説明会を開催します。

説明会は、町内にお住まいの方に限らず、事業者の方など、どなたでもご参加いただけます。参加申し込みは不要ですが、先着順での入場としますので、参加者が多数の場合には、会場の都合によりやむを得ず入場をお断りする場合があります。あらかじめご了承ください。(先着40名様)

都市計画マスタープラン

都市計画の目標や目指すべき都市像、解決すべき課題、整備の方針など、まち全体の構成を定める計画

立地適正化計画

持続可能な都市づくりを目指して、都市計画区域内で行政と住民・民間事業者が一体となってコンパクトなまちづくりを促進することを目的とする計画

お問い合わせ先 鏡野町総合政策室 担当：榎本 電話(0868)54-2983

軽自動車の住所変更・名義変更・廃車など 異動手続きをお忘れなく

軽自動車税の納税義務者は、4月1日現在で車両を所有している方です。車両の解体や譲渡をしていても、廃車、名義変更などの登録変更の手続きを行わないと、翌年度以降も引き続き課税されます。

また県外で廃車、住所変更、名義変更などの登録変更をしたときは、鏡野町での翌年度以降の課税を止めるための税申告（税止め手続き）が必要です。該当の方は、3月31日までに変更手続きを行ってください。ご不明な点がございましたら、下記までお気軽にお問い合わせください。

車 種	手続きの窓口	電 話 番 号
原動機付自転車（125cc以下） 小型特殊自動車（農耕用含む）	鏡野町住民税務課 税務係 岡山県苫田郡鏡野町竹田660	(0868) 54-2985 (8:30~17:15)
軽二輪（126cc~250cc） 二輪小型自動車（251cc以上）	中国運輸局 岡山運輸支局 岡山県岡山市北区富吉5301-5	(050) 5540-2072 (8:45~11:45、13:00~16:00)
軽自動車（乗用・貨物）	軽自動車検査協会 岡山事務所 岡山県岡山市北区久米177-3	(050) 3816-3084 (8:45~11:45、13:00~16:00)

原付一種に新たな区分基準が追加されました

2025年
4月1日
から

原付一種に新たな 区分基準が 追加されます!

原付一種の新基準
【総排気量】
50cc超**125cc以下!**
【最高出力】
4.0kW以下!

原付免許で運転可

総排気量が50cc以下の車両
+
総排気量50cc超125cc以下で最高出力
4.0kW以下の車両（今回新たに追加）

総排気量が125cc以下でも
最高出力4.0kW超の
原付二種は原付免許では
運転できません!

総排気量だけではなく、「**最高出力**」を
カタログ等や販売店でよく確認を!

交通ルールは今までの原付一種と同じです!

30 原付 30kg 1234

最高速度30km/h以下 二輪専用道 二人乗り禁止 最大積載重量30kg 必ず安全ヘルメットを着用

岡山県 警察庁 国土交通省 総務省 Jama

添付書類

【別紙8】最高出力が4.0kW以下であることの確認済書

登録の際には、最高出力が
4.0Kw以下であることの
確認済書をご提示ください。

（最高出力確認実施機関の名称）
（代表者の氏名）

最高出力が4.0kW以下であることの確認済書

原動機付自転車の最高出力確認制度に関する告示（令和●年国土交通省告示第●●●号）第5条第1項に基づき申請があった下記に掲げる原動機付自転車については、同条第2項の最高出力確認の結果、最高出力が4.0kW以下であり、かつ、最高出力抑制装置が保安基準第66条の4の3に適合するものと確認しました。

記

車 名	
車 台 番 号	
原 動 機 の 型 式	
最高出力確認番号	

（日本産業規格A列4番）

種 別	仕 様	税 額	交通ルール
原付一種	総排気量50cc以下	2,000円	原付一種と同じ
原付一種（新基準）	総排気量50cc超125cc以下、 最高出力4.0Kw以下		

お問い合わせ先

鏡野町住民税務課 税務係 電話(0868) 54-2985

鏡野町の財政状況について

ページID 2092

鏡野町の財政状況は、2025年11月号広報（6ページ）でお知らせしたとおり、法律に定められた財政指標からすれば、国の基準数値よりも良好であり、現状、おおむね健全な水準を維持しています。しかし、近年は、年度ごとの実質的な収支（実質単年度収支）の赤字が続き、鏡野町の貯金とも言うべき「財政調整基金」の取り崩しに依存した財政運営となっています。

今後については、少子高齢化や人口減少により、税金などの収入が減少していく一方で、医療・福祉などの社会保障費が増大していくものと考えられます。また、公共施設・インフラの老朽化に伴い、それらの維持管理費の増大も懸念されます。加えて、近年の急激な物価高騰や人件費単価の上昇が続くことで、更なる財政状況の悪化が見込まれます。

新病院の建設事業についても、建設物価の高騰により、事業費が当初の想定を大きく上回ったため、これまでの計画を見直しているところです。

○鏡野町の実質単年度収支と基金残高の推移

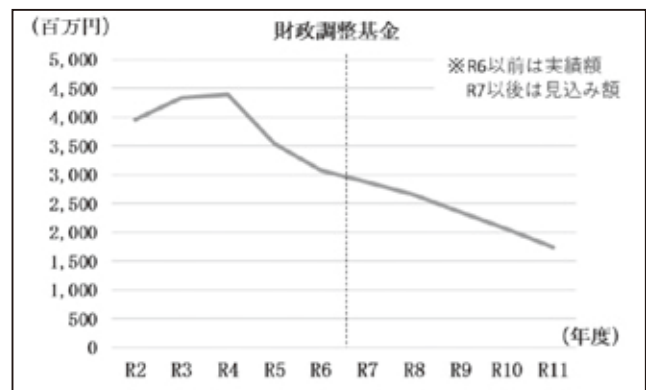
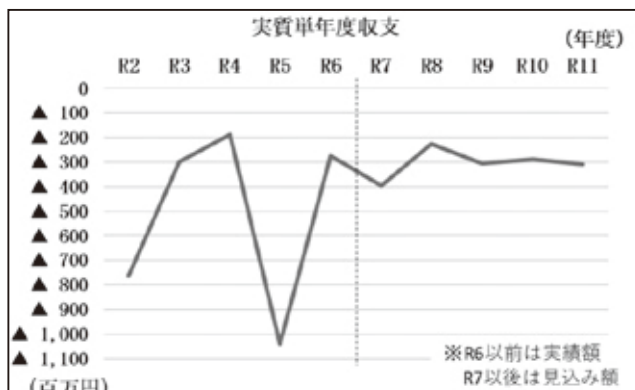

行財政改革の必要性

これから先、町の財政運営は更に厳しくなり、行政サービスを支える人材の確保も難しくなることが予想されます。そうした中で、本当に必要なサービスを将来にわたって守っていくため、現在、行財政改革審議会で、事業の見直しや効率化について検討を進めています。本年の秋を目途に、持続可能な行財政運営に向けた行財政改革プランを策定する予定です。

将来世代に過度な負担を残さないため、皆様のご理解とご協力をいただきますようお願いいたします。

行財政改革審議会の開催状況は、町ホームページをご覧ください。



お問い合わせ先 鏡野町総合政策室 担当：寺田・牧野 電話(0868)54-2983

各種証明書の取得はコンビニ交付をご利用ください

2月から4月にかけて引越し等による手続きの多い時期となることから、窓口の混雑が予想されます。マイナンバーカードをお持ちの方は、閉庁時間や休日でもコンビニのコピー機を利用して、下記の証明書を取得することができますのでご利用ください。

【発行可能な証明書】

証明書の種類	取得可能な範囲	手数料
住民票の写し	世帯員	150円
印鑑登録証明書	本人のみ	150円
所得課税証明書	本人のみ	150円

※手数料は窓口での発行手数料より50円安くなっています。

【利用可能時間】 6時30分から23時00分まで（メンテナンス日を除く）

【必要なもの】 マイナンバーカード ※4桁の暗証番号（利用者証明用）が必要です。

【使 い 方】 コンビニ交付の利用方法等については二次元コードからご確認ください。



コンビニ交付HP
〈証明書の取得方法〉



鏡野町HP
〈コンビニ交付について〉

お問い合わせ先 鏡野町住民税務課 担当：須田・入木・三道 電話(0868)54-2985

令和8年度 鏡野町B&G海洋センター 水泳教室受講生募集要項

受講受付期間 令和8年3月5日(木)～3月7日(土) 9:00～17:00

※申込は、1人1コースのみで、町内の方を優先に受け付けます。

※定員を超えた場合は抽選させていただきます。

※申込用紙は3月より、鏡野町文化スポーツセンター・鏡野町B&G海洋センターに準備しております。

※受講料の納付については、受講決定後通知しますので、申し込みの際は不要です。

受付場所 鏡野町文化スポーツセンター

コース	実施回数	受講料	実施曜日	内容・対象	定員
年少・年中コース① (水曜日)	25回 4月～11月	12,500円	水曜日 16:40～17:30	水慣れ・水遊び 対象:4・5歳児(年少・年中)	5名 程度
年少・年中コース② (金曜日)			金曜日 16:40～17:30	水慣れ・水遊び 対象:4・5歳児(年少・年中)	5名 程度
年長コース① (水曜日)			水曜日 17:30～18:20	水慣れ・水遊び 対象:6歳児(年長)	5名 程度
年長コース② (金曜日)			金曜日 17:30～18:20	水慣れ・水遊び 対象:6歳児(年長)	5名 程度
初心者コース	55回 4月～11月	27,500円	火・木曜日 17:00～17:50	泳ぐことのできない小学校1～3年生	5名 程度
ジュニアAコース			水・金曜日 17:00～18:00	板キックで25m程度泳ぐことのできる幼児・小学生	7名 程度
ジュニアBコース			水・金曜日 18:00～19:00	板キック・クロールで25m程度泳ぐことのできる小学生	7名 程度
チャレンジAコース			水・金曜日 19:00～20:00	クロール・平泳ぎ・背泳ぎのうち2泳法で25m以上泳ぐことのできる小学生・中学生	10名 程度
チャレンジBコース	80回 4月～11月	40,000円	火・木曜日 18:00～19:00	クロール・平泳ぎの2泳法で50m以上泳ぐことのできる小学生・中学生	10名 程度
選手コース			火・木・土曜日 19:00～20:30	クロール・平泳ぎ・背泳ぎの3泳法で100m完泳できる小学生・中学生・高校生	15名 程度

※B&G中国ブロック水泳交流会へはチャレンジA・Bコース、選手コースから出場可能です。

※内容・対象の欄をよく見て、泳力に合ったコースを選択してください。

※入会後に、泳力に応じてコースの変更をお願いする場合があります。

3月1日(日) 鏡野町B & G海洋センター温水プール無料開放

3月1日(日)より鏡野町B & G海洋センター温水プールの営業を開始します。3月1日(日)は無料開放を行います。ぜひ、ご利用ください。

営業時間

	午前の部	午後の部
火曜日～土曜日	10時～12時	13時～20時30分
日曜日・祝日	10時～12時	13時～17時

※月曜日は休館

お問い合わせ先 鏡野町文化スポーツセンター 電話(0868)54-3811

恋活セミナー&マッチング交流会を開催します！

開催日時：令和8年3月8日(日) 13:00~16:30

開催場所：鏡野町中央公民館（鏡野町竹田660）

参加資格：【男性】鏡野町在住または在勤の20~40代の独身の方
【女性】20~40代の独身の方

参加費：無料

申込締切：令和8年2月22日(日)まで



★第1部の「恋活セミナー」では、性格や価値観の違いをタイプ別に可視化する素質学を学び、第2部の「マッチング交流会」では、セミナーの内容をもとに、たくさんの方と交流していただきます！投票によるマッチングタイムもありますので、ぜひご参加ください！
上記二次元コードからWEBサイト（イベント業者サイト）にて申し込みを受付けております。

お問い合わせ先 鏡野町まちづくり課 担当：濱岡 電話(0868)54-2982

◆鏡野町国民健康保険からのお知らせ◆ 交通事故などで国民健康保険を使う場合は 必ず届出をしてください！

ページID：2187

「第三者行為による傷病届」の提出について

交通事故、暴力行為、他人のペットによるケガや飲食店等での食事が原因の食中毒など、第三者の行為によるケガや病気の治療費は、加害者が負担するべきものです。このような場合も国保を使って治療を受けることはできますが、その際は、必ず「第三者行為による傷病届」を鏡野町健康推進課に提出してください。

この傷病届は、国保が被害者に代わって加害者や加害者側の損害保険会社などに、国保が立て替えている治療費を請求するために必要なものです。届出様式は、ホームページからダウンロードできます。

《示談の際の留意点》

加害者との話し合いにより示談が成立すると、国保が立て替えた医療費を加害者に請求できなくなる場合があります。その場合、医療費は被害者に請求することになりますので、必ず示談の前に鏡野町健康推進課に連絡してください。また、示談するときは、内容に国民健康保険からの求償分を加害者が支払う旨を盛り込むようにしてください。



【その他の第三者行為】

- スキー、スノーボードなどの衝突、接触事故
- 工事現場からの落下物などによるけが など

《国保からの傷病原因の照会》

国保を使って治療をした場合、ケガや病気の原因を文書でお尋ねすることがあります。必ずお答えくださるようお願いします。

（照会例）

- 1 第三者行為によるケガや病気ではないのか
- 2 工作中や通勤途中のケガではないのか

※第三者の行為が原因のケガや病気の治療で国保を使用したにも関わらず「傷病届」が提出されない場合は、本来負担する必要がない費用を皆さんに納付していただく保険税で負担することになってしまいます。必ず届出をお願いします。

国保を使って治療を受ける場合の流れ

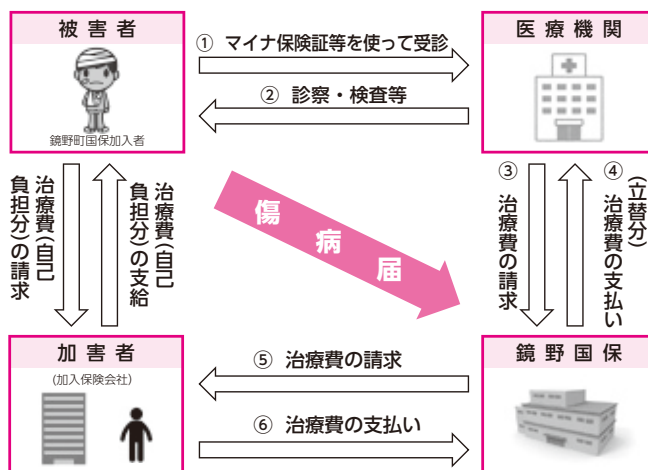

お問い合わせ先

鏡野町健康推進課 医療保険係 担当：築山
電話(0868)54-2025 FAX(0868)54-2891

講師 水野 文一郎 氏

要申込

●講師プロフィール

公立中学校、支援学校で勤務。40年以上不登校、ひきこもり支援を行う。退職後は、特定非営利活動法人岡山高等学院副校長、特定非営利活動法人山村エンタープライズ理事、倉敷不登校ネットワーク顧問、井原市社会福祉協議会「ひきこもり」相談員として活動。

日時：2月12日(休)
午後1時30分～午後3時30分
(受付開始 午後1時～)

対象：ご興味があるかたはどなたでも

会場：鏡野町中央公民館 大集会室

参加費：無料



申込フォーム

お問い合わせ先

鏡野町総合福祉課 福祉係 担当：山崎・堤 電話 (0868) 54-2986 FAX (0868) 54-2891

「ひきこもり」でお悩みのご家族へ その悩み、ご家族だけで抱えず、話してみませんか



「ひきこもり」とは？ 令和7年1月 厚生労働省「ひきこもりハンドブック-寄り添うための羅針盤-」

社会的に孤立し、孤独を感じている状態にある人や、様々な生きづらさを抱えている状態の人を指します。それぞれ一人ひとりの状況は違いますが、具体的には、

- ★何らかの生きづらさを抱え生活上の困難を感じている状態にある
- ★家族を含む他者との交流が限定的（希薄）な状態にある
- ★支援を必要とする状態にある

本人やその家族（世帯）です。また、その状態にある期間は問いません。



ひきこもっている人（ご本人）の思い



お問い合わせ先

鏡野町総合福祉課 福祉係 電話 (0868) 54-2986

ボランティア講座 ～傾聴について学ぼう～

「傾聴」とは、相手の心に寄り添って深く理解しようと聴くことです。ボランティア活動においても話を「聴く」ことはとても大切です。この機会に一緒に学んでみませんか？

日時：3月5日(休) 午前10時～正午

場所：鏡野地域福祉センター（鏡野町古川439-1）

講師：美作大学生生活科学部 社会福祉学科 菅原明美氏

対象者：・これからボランティアをはじめてみようと思う方
・今のボランティア活動に活かしたい方
・傾聴に興味のある方 など

定員
15名程度

参加費
無料

申込・お問い合わせ先

鏡野町社会福祉協議会 担当：岡畠 電話 (0868) 54-1243

スポーツクライミング全国大会出場

10月3日～5日にかけて行われた第79回国民スポーツ大会に、スポーツクライミングで中谷葵音さん（薪森原）が会場されました。中谷さんは大会を振り返り、「国スポのクライミングに初めて出場し、全国大会ならではの緊張感とレベルの高さを強く感じました。

思うように登れず悔しい部分もありましたが、最後まで挑戦し続けられたことは大きな自信になりました。この貴重な経験を今後の練習に生かし、さらに成長していきたいです。」と自身の成長につな

がる大会であったと語られました。鏡野町では予選を突破して全国大会等に出場される方や団体に激励金を贈呈しています（スポーツだけでなく芸術文化分野でも可能）。詳しくはホームページをご確認ください。



※写真はリード競技（15mの壁をロープを掛けながら登る）

鏡野町地域づくり協議会 情報共有会

11月30日(日)、鏡野町地域づくり協議会の情報共有会がベストロッチ館夢ホールで開催されました。各地域づくり協議会から36名、来賓4名の計40名の方が参加されました。4回目の開催となる今回は、小田地区地域づくり協議会、美作市梶並地区活性化推進委員会より、日頃の活動や今後の課題等について報告がありました。出席者からは「両地区の取り組みは大変参考になった」、「自分たちの地区に取り入れることができる部分はぜひ取り入れて行きたい」という意見が多くありました。



令和7年度 鏡野町人権問題講演会を開催しました

12月6日(土)、令和7年度鏡野町人権問題講演会（ハートフル講座）を開催しました。

今年度は講師として、アフリカのカメルーン出身で、少年時代を兵庫県姫路市で過ごされた、タレント・漫画家の星野ルネさんを招き、「アフリカ少年が日本で育った結果」と題した講演をいただきました。

星野ルネさんの幼少期は、まだ日本に外国人が少なかったため、特別な目で見られることもあったそうですが、次第にアフリカンな外見と日本育ちの中身とのギャップを自らの強みとして捉えるようになったそうです。

ご自身の漫画を通して、わかりやすく日本人と外国人がともに支え合い暮らしていく、多文化共生の地域づくりの貴重なお話を聞かせてくださいました。



「企業版ふるさと納税」制度を活用した寄附をいただきました

株式会社総合企画 代表取締役 高橋哲也様（寄附額…非公表）より企業版ふるさと納税として鏡野町へご寄附いただきました。この度のご寄附に厚くお礼申し上げます。今回いただいた寄附金は地方創生の取り組みに大切に活用させていただきます。

〈寄附企業の紹介〉

■株式会社総合企画 本社…津山市

創業から40年以上、建築設計・耐震診断・リノベーション・コンバージョン建築など、地域のライフスタイルを考慮した空間デザインを提供されている一級建築士事務所です。

〈寄附活用事業〉

・住み続けたい魅力あるまちをつくる事業



記録BOX

第17回 鏡野町民親睦ラージボール卓球大会

日時…11月30日(日)
場所…鏡野町文化スポーツセンター

Aクラス

1位…皆川龍平・金山幸司・近藤源起
2位…朝田翔太・栗原文仁・西森輝紀
3位…坂手誠司・河田健・宮岡旭・篠原恵



Bクラス

1位…小椋正・金山紗良・福田大輔
2位…金山莉子・金山凌大・杉山千晶
3位…井場眞琴・比翼友和・廣澤龍一

お問い合わせ先

教育委員会生涯学習課 担当…福田
電話(0868)5410573

鏡野町スポーツ推進委員会では、ニュースポーツ等のスポーツ指導を随時受け付けています。子どもから高齢者まで、誰でもできるニュースポーツに興味がある方はお気軽にご相談ください。



鏡野町スポーツ推進委員の活動(10月～12月)

スポーツの秋、鏡野町スポーツ推進委員会でも多くのご依頼を受け、ニュースポーツ体験会を実施しました。小学校の学級PTA活動、老人会、地区公民館などからご依頼をいただき、ニュースポーツの普及に努めました。また今回がファイナルとなった「かがみのマラソン&ウォーキング大会」では給水係として選手のサポート・応援をさせていただきました。

12月7日(日)にはスポーツ推進委員会主催事業として「ソフトバレーボール・ニュースポーツを楽しむ会」を開催し、当日は多くの方にご参加いただきソフトバレーボール、ニュースポーツでは「ピックルボール」「モルック」「ラダーゲッター」「デイスカローリング」を楽しんでいただきました。

第1回 かがみの小中学生チャレンジマラソン

12月7日(日)、第1回かがみの小中学生チャレンジマラソンを開催いたしました。寒い中ではありましたが、晴天に恵まれた中、約40名の小中学生がマラソンにチャレンジしました。

コースは鏡野中学校の外周コースを2周(1・5km)で行い、参加者はアップダウンの激しいコースを一生懸命がんばりました。

少しでも多くの子どもたちにマラソンの楽しさを知ってもらいたいという想いの元、開催させていただきました。

ご参加、ご協力いただいた皆様のおかげで、記念すべき1回目の大会を無事にスタートすることができました。心より感謝いたします。

鏡野町スポーツ協会 陸上部部長 保田

大会の結果は左記のとおりです。

◇小学生低学年 男子の部(9名)

順位	氏名	学年	タイム
1	井上岳	2	6分26秒
2	山根匠真	2	6分35秒
3	築山漸	2	7分24秒

◇小学生高学年 男子の部(10名)

順位	氏名	学年	タイム
1	西林圭悟	6	5分50秒
2	榎本直斗	5	6分5秒
3	保田光	4	6分9秒

◇中学生 男子の部(3名)

順位	氏名	学年	タイム
1	福田陽琉	2	4分51秒
2	坂口悠真	1	5分16秒
3	大林正宗	2	5分21秒

◇小学生低学年 女子の部(10名)

順位	氏名	学年	タイム
1	竹井楓	3	7分9秒
2	武田花映	3	7分17秒
3	山根凜夏	1	7分17秒

◇小学生高学年 女子の部(4名)

順位	氏名	学年	タイム
1	山根由衣	6	5分49秒
2	牧本仁瑚	4	6分44秒
3	小林咲季	5	6分58秒

◇中学生 女子の部(2名)

順位	氏名	学年	タイム
1	榎本爽愛	3	7分11秒
2	藤田帆香	2	7分54秒

お問い合わせ先

鏡野町教育委員会 生涯学習課(鏡野町スポーツ協会事務局)
担当…福田 電話(0868)5410573

彩の郷カガみの観光情報コーナー

難易度にあわせて選べる3コース!案内人付きスノーシューハイク

スノーシューとは?

言わば西洋式の「かんじき」で、靴に装着することで雪の上を歩きやすくするための道具です。

今年は体力などに合わせて選べる3コースをご用意!ソフトとミドルは500円分の観光割引券付き!ハードは町民限定の特別価格でお得に体験ができます!

※スノーシュー持参で1,000円引き。

[お問い合わせ先] 鏡野観光局 電話(0868)52-9100 気になることがあればお気軽にお問い合わせください!



ソフトコース

氷の上や白樺林を歩く! 恩原湖スノーシューハイク

白樺やヤドリギが群生する美しい雪原を、スノーシューで歩きます。絶景が広がる恩原湖は高低差が少ないので、初心者の方でも安心してご参加ください。

[日程] 2月14日(土)、22日(日)

[時間] 9:00 ~ 12:00

[集合] みずの郷奥津湖・ビジターセンター
(河内60-8)

[料金] 5,700円(案内料・保険料・レンタル代)



ミドルコース

見晴らし抜群の雪原を目指す 高清水トレイルスノーシューハイク

標高950mの高清水高原を目指す中級者向けコース。天然雪の滑り台や動物の足あとなど大自然を体感! 天気が良ければ大山や蒜山三座、日本海が望めるかも?

[日程] 2月1日(日)、11日(水)、18日(水)、21日(土)

[時間] 9:30 ~ 12:00

[集合] 人形峠駐車場(上齋原1537-8)

[料金] 6,600円(案内料・保険料・レンタル代)



ハードコース

県下屈指の美瀑を臨む! 中林の滝スノーシューハイク

落差40mの隠れた名瀑「中林の滝」。冬にしか見れない圧巻の氷瀑をスノーシューで見に行こう!

[日程] 2月15日(日)、19日(木)

[時間] 9:00 ~ 13:00

[集合] 香北公民館(真経910)

[共催] 香北公民館 電話(0868)56-0351

[料金] 5,000円(案内料・保険料・レンタル代)

YouTubeではその時期の旬の景色などを発信しています。
一般社団法人鏡野観光局のチャンネルはこちらから↓



鏡野町内でお仕事を探している皆様へ！

鏡野町商工会では、鏡野町と連携して地区内の事業者と求職者の方の人材マッチングをお手伝いします。
商工会には、地区内の以下業種の事業者より求人募集の情報が集まっております。
求職希望の方や詳しく知りたい方は、商工会までお問い合わせいただくか、ご来所ください。

求人募集の業種	主な仕事内容	雇用形態	募集人数	求人募集の業種	主な仕事内容	雇用形態	募集人数
1 建設業	公共事業を中心とした土木工事、水道工事、下水道工事	正社員	3名	20 サービス業	ビルの管理・清掃	正社員	若干名
2 建設業	溶接組立・金属加工	正社員	1～2名	21 サービス業	旅館業務、接客・サービス	正社員 アルバイト	1名 2名
3 建設業	溶接組立・金属加工・機械オペレーター	パート	2名	22 サービス業	フロント接客・管内・浴場等の清掃業務	正社員	1名
4 建設業	一般土木工事・舗装工事・水道工事等	正社員	2名	23 サービス業	管内・浴場等の清掃業務・フロント接客	パート	1名
5 建設業	左官作業	正社員	3名	24 サービス業	介護施設内での生活介護・見守り食事準備業務	正社員 パート	2名 1名
6 製造業	食品の生産に関わる業務	正社員	2名	25 サービス業	介護施設の職員	正社員 パート	1名 1名
7 製造業	食品等の加工製造と検品	パート	3名	26 サービス業	介護職員	正社員 パート	2名 2名
8 製造業	設備の保全や開発、品質管理	正社員	1名	27 サービス業	調理員 簡単な調理業務	正社員 パート	1名 1名
9 製造業	機械加工部品検査員(リーダー候補)	正社員	2名	28 サービス業	訪問介護	パート	3名
10 製造業	NC旋盤・マシニングセンタへの脱着・バリ取り作業	アルバイト	1名	29 サービス業	介護職(夜勤の有無は応相談)	パート	1名
11 製造業	ケーキ販売、商品の在庫管理、レジ作業等	正社員	2名	30 サービス業	障害をお持ちのお方の身の回りの支援、課題の見守り	パート	2名
12 製造業	ケーキ販売、箱の包装、詰め合わせ作業	パート アルバイト	1名 1名	31 サービス業	ホテル旅館での事務業務フロント業務	正社員 契約社員	1名 1名
13 製造業	惣菜等の製造(一部販売)	パート	1名	32 サービス業	フロント営業業務	正社員 契約社員	1名 1名
14 製造業(製材)	製材機による製材作業、補助作業等	正社員	2名	33 サービス業	荷物の仕分け作業(積込み含む)	パート アルバイト	2名 2名
15 製造業(農業)	果樹等の栽培管理	アルバイト	若干名	34 サービス業	家事代行業務(清掃、調理、洗濯、草取り、片付けなど)	パート	2名
16 製造業(農業)	ぶどう園の栽培管理	アルバイト	1名	35 サービス業	設備の運転及びメンテナンス、安全管理業務他	正社員	2～3名
17 旅客運送業	タクシー運転手又はバス運転手	正社員	2名	36 サービス業	食堂でのレジ・洗い場・調理など	パート	2名
18 旅客運送業	タクシー運転手(希望があればバス乗務も可)	パート アルバイト	5名 5名	37 森林サービス業	樹木の伐採・運搬業務	正社員	3名
19 小売業	新聞朝刊配達	アルバイト	3名	38 森林サービス業	土木建築・林業一般作業	正社員 アルバイト	2名 2名

お問い合わせ先 鏡野町商工会 担当:葛尾・小川 電話(0868) 54-3311

〒708-0324 鏡野町竹田747 FAX(0868) 54-3312 HP:<https://kagaminosci.com/>

お気軽に
ご連絡ください

担当課:産業観光課

町営住宅入居者募集

町営住宅の入居者を募集しています。
入居を希望される方は、申込期間内にお申込みください。

住 宅 名	ハイランド KAMISAIBARA	ヴィラヤマセミ団地	細田団地 (特定公共賃貸住宅)
住 戸 名	202号	5号	B-2
所 在 地	鏡野町上齋原524-5	鏡野町富東谷414-10	鏡野町奥津川西745-1
募 集 戸 数	1戸	1戸	1戸
間取り／構造	1LDK／鉄骨造(共同住宅)	2LDK／鉄骨木造混合造二階建(長屋)	3LDK／木造平屋建(戸建)
家賃(月額)／共益費	20,000円／4,000円	30,000円／700円	50,000円／なし
敷 金	家賃の3ヶ月分	家賃の3ヶ月分	家賃の3ヶ月分
入 居 条 件 (全てに該当する方)	(1)鏡野町に住所又は勤務地を有する方 (2)税金、その他公共料金の滞納がない方 (3)確実な保証能力を有する連帯保証人が得られる方 (4)暴力団員でないこと	(1)鏡野町に住所又は勤務地を有する方 (2)現在同居、又は同居しようとしている親族(婚姻予定者を含む)のある方 (3)年間所得が100万円以上の方 (4)住宅に困窮していることが明かな方 (5)税金、その他公共料金の滞納がない方 (6)確実な保証能力を有する連帯保証人が得られる方 (7)暴力団員でないこと	(1)鏡野町に住所又は勤務地を有する方又は新たに町内に居住することが必要と認められる方 (2)現在同居、又は同居しようとしている親族(婚姻予定者を含む)のある方 (3)世帯の所得が特定優良賃貸住宅の供給の促進に関する法律施行規則で規定する収入基準の範囲にある方 (4)税金、その他公共料金の滞納がない方 (5)確実な保証能力を有する連帯保証人が得られる方 (6)暴力団員でないこと
そ の 他	入居希望者が多数となる場合は、公開抽選によって入居者を決定します。 2階建共同住宅の2階のお部屋です。	入居希望者が多数となる場合は、住宅困窮度の高い方から入居者を決定します。	入居希望者が多数となる場合は、公開抽選によって入居者を決定します。
申 込 期 間	令和8年2月2日(月)から令和8年2月20日(金)まで		
入居予定日	令和8年3月下旬以降の見込み		

申込・お問い合わせ先 鏡野町建設課 住宅係 担当:西村 電話(0868)54-2989

図書館だより 2月号

HPからも本の検索や予約ができます

鏡野町立図書館 **検索** 電話(0868)54-7700

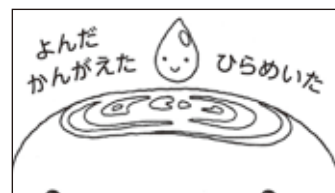

休館のお知らせ

2月27日(金)は館内整理のため図書館は休館です。

映画上映会

2月の映画上映はリバイバル上映です。

これまでの映画上映会の中から投票で、もう一度見たい作品に選ばれた「ラーゲリより愛を込めて」を再上映します。

【日時】2月14日(土)

午後2時～午後4時20分

【場所】ペスタロッツ館1階 夢ホール

入場無料

定員80人

申込不要

おたのしみ会「もちつき」

絵本の読み聞かせ、もちつき体験・カガミノミライ

【日時】2月22日(日) 午後2時～午後3時

【対象】子どもから大人までどなたでも参加できます。

参加無料

申込不要

毎週木曜はえほんのじかん

午前10時30分～約20分間

毎週木曜日に図書館のおはなし室で乳幼児向けの手あそび&読み聞かせを行っています。0歳からご参加いただけます。

入場無料

申込不要

絵本作家 広瀬克也さん

おはなしとワークショップ・サイン会

妖怪絵本シリーズでおなじみ絵本作家の広瀬克也さんのおはなしとワークショップ「大きな妖怪をみんなで描こう!」を開催します。イベント終了後にはサイン会を予定しています。

【日時】3月22日(日)

午後1時30分～ おはなしとワークショップ

午後3時45分～ サイン会

【定員】親子50名(先着順)

【場所】ペスタロッツ館1階 夢ホール

【申込】図書館カウンターまたは電話、専用フォームからお申し込みください。

【受付】2月20日(金)～



申込フォーム

参加無料

農業講座「野菜づくりのコツと裏ワザ」

農山漁村文化協会から講師をお招きし、野菜を育てるコツや裏ワザをわかりやすく教えていただきます。

【日時】3月8日(日) 午後2時～午後3時30分

【場所】ペスタロッツ館1階 夢ホール

【申込】図書館カウンターまたは電話でお申し込みください。

【受付】2月1日(日)～

参加無料

定員30名程度(先着順)

今月のおすすめ本

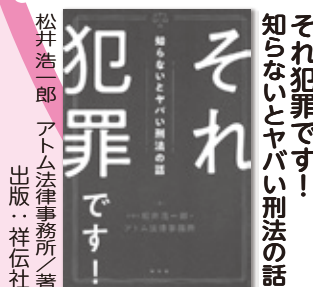

それ犯罪です!
知らないときヤバイ刑法の話

寺地はるな/著 出版:PHP



世界はきみが思うより

香山美子/作 ひろかわさとし/絵
出版:金の星社



だれかさんのぶん

ダニエル・ナッブ/作 若松亨/訳
出版:ほるぷ出版



絵本でどうやつの? 3?

日常のちょっとしたことが犯罪かもしれない。
「刑法」をテーマにどんなことが犯罪になるのか、楽しく学べる。

様々な悩みを抱えた登場人物たちが、それでも一歩を踏み出そうとするそれぞれの「愛のかたち」の物語。

家族のためにパンを焼く、ぶたのおかあさん。少し余った生地でも、ちいさな「だれかさんのぶん」のパンもつくりました。「だれかさんのぶん」のパンを持って、森へ出かけて...

やあ、ばくはネズミのコンラート。絵本のつくりかたを教えてあげよう! お話のアイデアが生まれてから、どんな工程をたどると、絵本が本屋で売られるまでを描く。

一般-new★

- 一次元の挿し木 松下 龍之介/著 宝島社
- カフェの帰り道 嶋津 輝/著 東京創元社
- ねえ、ろうそく多すぎて誕生日ケーキ燃えているんだけど ジェーン・スー/著 光文社
- 上沼恵美子の人生笑談白黒つけましょ 上沼 恵美子/著 文藝春秋

児童-new★

- きらきらぶくぶく 原 ペこり/作 長岡書店
- 花に風 吉野 万里子/作 あわい/絵 理論社
- あたらしいかぞく きむら ゆういち/作 あべ 弘士/絵 講談社
- 知るのが楽しくなる毛のひみつ 今泉 忠明/監修 しょこら・ペす/絵 創元社

2月の休館日 ○月曜・祝日・館内整理日

日	月	火	水	木	金	土
1	②	3	4	5	6	7
8	⑨	10	11	12	13	14
15	①⑥	17	18	19	20	21
22	23	②④	25	26	②⑦	28

開館時間 午前10時～午後7時

2月27日(金)は館内整理のため図書館は休館です。

本庁住民税務課の窓口延長業務は毎週月曜日(閉庁日を除く)午後7時まで行っています
(戸籍・住民票発行、印鑑登録・証明書発行、マイナンバーカード申請・更新・交付、パスポート交付)

くらしの 情報 2月

役場の電話番号

鏡野町役場 本庁舎(総務課)	☎0868-54-2111
総合政策室	☎0868-54-2983
まちづくり課	☎0868-54-2982
住民税務課	☎0868-54-2985
くらし安全課	☎0868-54-2780
危機管理室	☎0868-54-2621
総合福祉課	☎0868-54-2986
健康推進課	☎0868-54-2025
子育て支援課	☎0868-54-2991
産業観光課	☎0868-54-2987
建設課	☎0868-54-2989
上下水道課	☎0868-54-0001
出納室	☎0868-54-2921
議会事務局	☎0868-54-2926
奥津振興センター	☎0868-52-2211
森林づくりセンター	☎0868-52-2212
上齋原振興センター	☎0868-44-2111
富振興センター	☎0867-57-2111
学校教育課	☎0868-54-2800
生涯学習課 (中央公民館)	☎0868-54-0573
ペスタロッツ館	☎0868-54-7733
鏡野町立図書館	☎0868-54-7700
文化スポーツセンター	☎0868-54-3811
社会福祉協議会	☎0868-54-1243
包括支援センター	☎0868-54-2984
鏡野病院	☎0868-54-0011
かがみの園	☎0868-54-0235
鏡野町有線テレビ	☎0868-52-2213

相談窓口

心配ごと相談(総合)

▼日時 2月4日(水)
午前10時～午後3時

場所・お問い合わせ先

・奥津振興センター
電話(0868)521-2211
・上齋原振興センター
電話(0868)44-2111
・富振興センター
電話(0867)57-2111

心配ごと相談(人権)

▼日時 2月10日(火)
午前10時～午後3時

場所

鏡野町中央公民館

お問い合わせ先

鏡野町総合福祉課 担当:藤巻
電話(0868)54-2986
FAX(0868)54-2891

心配ごと相談(行政)

▼日時 2月24日(火)
午前10時～午後3時

場所

鏡野町中央公民館

お問い合わせ先

鏡野町総合福祉課 担当:藤巻
電話(0868)54-2986
FAX(0868)54-2891

ぼちぼちの部屋

▼日時 2月15日(日)
午前10時～正午

場所

子育て支援センター

お問い合わせ先

鏡野町生涯学習課 担当:福田
電話(0868)54-0573

催し物

第260回 遊歩会ウォーキングの 開催について

▼日時 2月21日(土)
午前9時～正午

集合場所

鏡野ふれあい運動公園駐車場

コース距離

駐車場～大野公民館～沢田～
沖～帰路 約6.2km

持ち物

帽子・手袋・水分・おやつ・雨具・
傘その他各自で必要なもの

その他

当日午前7時時点で各種警報
があれば中止

申込・お問い合わせ先

「遊歩会」代表 水島 始
電話(0868)56-0523
または鏡野町健康推進課
電話(0868)54-2025

鏡野ノルディックウォークの 開催について

▼日時 2月10日(火)
午前9時30分～正午

集合場所

旧国道人形峠駐車場

コース

人形峠～高清水高原～人形峠
4.0km

参加費(会員外)

スノーシューストックレンタル
500円/人

申込締切

2月10日(火)

その他

天候及び積雪状況により場所
の変更または中止となる場合が
あります。

お問い合わせ先

鏡野ノルディックウォーク部
事務局 小田知美
電話090-7773-4815

鏡野町民ダブルス卓球大会

▼日時 3月22日(日)
午前8時30分～受付
午前9時開始

場所

鏡野町文化スポーツセンター

種目

ダブルス(A・Bクラス)ペアは当日
抽選で決定

参加資格

鏡野町・旧久米町に在住、在勤
または出身の方

参加費

大人600円
高校生以下400円

申込

3月15日(日)午後5時までに、
鏡野町文化スポーツセンターへ申
込用紙を提出。

※用紙は、鏡野町文化スポーツセン
ター及び各公民館にあります。

お問い合わせ先

鏡野町スポーツ協会卓球部(坂手)
電話090-3639-0256

かがみのスポーツクラブ・
NPO法人きらり鏡野共催
グラウンドゴルフ大会

▼日時 3月7日(土)
午前8時30分～受付
午前9時開始

▼場所
かがみのドーム

▼参加費
1人500円

※ただし、かがみのスポーツクラブ
会員の方は300円。

▼申込

◎先着64名
※定員になり次第締め切らせてい
ただきます。

◎令和8年2月27日(金)までに
鏡野町文化スポーツセンターにお
申込みください。

◎申込用紙は鏡野町文化スポーツ
センターにあります。

▼お問い合わせ先

鏡野町文化スポーツセンター
電話(0868)54-3811

遺言・相続に関する講演会

▼日時 2月17日(火)

・講演会
午後1時30分～2時50分

・相談会
午後3時～4時30分

▼場所
津山文化センター

▼予約お問い合わせ先

岡山地方法務局総務課
電話(086)224-5656
(音声案内5番)

お知らせ

人権擁護委員委嘱

令和8年1月1日付で、左記の
お二人が法務大臣から人権擁護
委員として委嘱されました。

・再任 坂手 祥邦(沖)
・新任 高田 雅司(上齋原)

▼任期

令和8年1月1日より3年間

▼お問い合わせ先

鏡野町総合福祉課 担当:佐古
電話(0868)54-2986

晴れ恋♡晴れ婚プロジェクトの
Instagramの紹介

岡山県では、若者の恋愛や結婚
に対する前向きな意識を醸成す
るため、「おかやま晴れ恋♡晴れ婚
プロジェクト」を立ち上げ、恋愛や
結婚に携わる事業者等と連携し
ながら、官民連携でそれぞれの強
みや得意分野を生かした取り組
みを展開しています。

プロジェクトの一環として運用し
ているInstagramでは、「好き」が
つながる」をコンセプトに、岡山の
ローカルグルメ、おでかけ情報、イ
ベント情報等を発信中です。さら
に、岡山の特産品や体験チケット
などのプレゼントが当たるキャン
ペーンも実施するので、
ぜひフォローしてください。

詳しくは、晴れ恋♡
晴れ婚プロジェクトの
Instagram、公式ホーム
ページをご覧ください。



公式HP



Instagram

地域おこし協力隊活動記録

11月は鏡野町中央公民館で開催されたボランティアフェスティバルへのブース参加、12月はペスタロッツ館2階にある人形峠サテライトオフィスふらっとにて、ストラップ体験を開催させていただきました。どちらも様々な方に来ていただき、ウランガラスを手にとっていただくことができました。

1月や2月にも富公民館や上齋原公民館にてストラップ体験を行いますので、ぜひお越しください。よろしく願いいたします。

2月にも上齋原公民館にてストラップ体験を行いますので、ぜひお越しください。

妖精の森ガラス美術館 永岡 千佳

お問い合わせ先: 鏡野町まちづくり課 担当:濱岡 電話(0868)54-2982



今月の、

緑のふるさと協力隊便り

川村未来 さん

私は西日本に住むのが初めてですが、まさか「晴れの国岡山」に雪が降るとは思っていませんでした。地元の北海道・東神楽町も雪の多い地域のため、雪がなければ冬を感じられない私にとっては、むしろちょうど良く感じています。鏡野町の冬は雪が降るものの、日中は10度前後まで気温が上がる日もあり、比較的暖かく暮らしやすいと感じます。また、「カメムシが多いと大雪になる」「カマキリの卵が高い位置にあると大雪になる」など、雪にまつわる言い伝えを初めて知り、とても興味深いです。

1月からはスキー場のお手伝いや傘踊り・銭太鼓の慰問、小学6年生の機の組み立て作業のお手伝いなどをします。冬場は運転に十分注意しながら、冬ならではの鏡野町の魅力を楽しんでいきたいと思っています。

お問い合わせ先

お鏡野町森林づくりセンター 担当:嶋田 電話(0868)52-2212

「父の励ましと未来」

人には誰しも苦手なことがあります。家庭では気にならなくても、学校の授業となると、気が重くなることもあるでしょう。

私自身、子ども時代は、友だちとの遊びは大好きで、家に帰ると竹馬や野球、かくれんぼなど周囲が暗くなるまで遊んでいました。

それでも、学校の体育の授業となると、どうしても苦手意識がありました。我が家では両親や兄も運動が得意で、誰かと比べられることはありませんでしたが、どこかで期待に応えられていないという気持ちを持ち続けていました。

学生時代、跳び箱やマット運動の授業があると、私はよく父に「やりたくないなあ。」と半ば愚痴のように話していました。すると父はすぐに、家の畳の上で前転や後転、倒立、台上前転の体の使い方を実際に見せてくれて、笑顔でやり方を説明してくれました。

父は少しでもできるようにになると、何度でも褒めてくれました。大きな進歩ではなくても、それがうれしくて「もう少し練習してみよう。」と思えたのを覚えています。練習の

最後に、父はいつもこう言ってくれました。「陽子は大器晩成型だから、がんばって。」大器晩成とは、「偉大な人間は世に出るまで時間がかかり、遅れて頭角を表す。」という意味の故事成語です。

当時の私は大げさな話だと思っただけでしたが「今できるかどうか」にとらわれなくてもよいという言葉は、私の心を軽くし「未来の自分に思いを託せばいい。」と考えることができました。それが私の自己肯定感へとつながっていったのです。

今、私が子どもたちを教える立場になって大切にしているのは、気持ちに寄り添い、共に解決策を探ることです。そして、父がしてくれたように、どんな声掛けが未来への希望を持たせてくれるのかをいつも考えてます。人生の先輩からの励ましが、何年も経ってから、その人の中で花開くことを忘れずに、これからも、子どもたちの教育に携わっていききたいと思っています。

鏡野町生徒指導推進連絡協議会

大野小学校 片山 陽子

かけがえない存在



鏡野町の宝

未来への希望

のびのびひろば

～老人会の方とのお飾りづくり～

郷幼稚園では毎年老人会の方に教わりながらお飾り作りをしています。縄を編んでもらったら自分たちではみ出した藁をはさみで切ります。

自分たちで作ったお飾りを飾って新しい年を迎えました。いつも子どもたちのためにありがとうございます。



おじいちゃん大好きだよ♡



お飾りできたよ

藁を編むのが難しいね



はさみではみ出した藁を切るね



おじいちゃん、藁編むの上手だね！



お飾り作ってくれてありがとう♡



こんどはとんどで 会おうね



お互いに自己紹介して好きな食べ物を言いました。



(郷幼稚園)

ガラスにまつわるエトセトラ

妖精の森ガラス美術館 三浦 和

昨年12月に県内在住のガラス作家の安達知江さんのウランガラス作品を販売開始しました。3年前の秋にも制作していただいたのですが、人気の作家なので販売開始後すぐに完売してしまいました。今回は冬期の販売開始で、少しですがまだ作品が残っています。1Fアートショップにて展示販売中です。かわいらしい作品ですのでぜひ見にいらしてください。

重ねて、中野由紀子さん制作のウランガラス作品も1月からアートショップにて展示販売を開始しています。中野さんは令和5年の展覧会に参加していただいた作家で、そのときに作っていただいた作品が好評だったので今回販売作品制作をお願いしました。

中野さんは吹きガラスで作ったうつわに絵付けを施した作風が人気で、植物の絵をあしらった作品は綺麗なもののばかりです。こちらもぜひご覧ください。

なお、お二人の作品は無くなり次第販売終了となります。気になった方はお早めにご来館ください。



安達知江さんの作品



中野由紀子さんの作品

お問い合わせ先 妖精の森ガラス美術館 担当:三浦 電話(0868)44-7888

鏡野町子育て支援センター すまいる 2月の行事予定

どなたでも気軽に
お越しください



鏡野町
ホームページ



すまいる
Instagram

子育て支援センターすまいるでは、季節ならではの親子でふれあえる遊びや制作などを予定しています。また、すまいるは保護者の皆さんにほっと一息ついてもらえたらと思っています。悩みや日頃の出来事など、スタッフや他の保護者の方とお話してみませんか？誰かと話したい時、おうちの方一人でも大歓迎！お待ちしております♡

開館日時：月曜日～金曜日（休日開館あり）
10:00～15:00
休館日：祝日・年末年始・振替休館など
対象者：未就学児とその保護者
利用料：1家族1回100円
昼食時間：11:30～13:00（お好きな時間にどうぞ）
・子育て相談、身体測定は随時行っています。
・その他、イベントの変更や、詳しい内容はInstagram等でお知らせしています。

絵本の読み聞かせ

日時：2月18日(水)
11:15～11:25
手遊びをしたり、絵本を見て
楽しみましょう！
※予約は不要です。

にんじん収穫体験

日時：2月25日(水) 10:30～
場所：ふじわらファーム
参加費：一家族 500円
定員：10組
予約：2月2日(月)～
※詳細はお問い合わせください。

すまいるランチ

日時：2月18日(水)
11:30～ 販売開始
menu：豚汁
料金：100円
予約開始：2月2日(月)～
※30食限定

えいごであそぼう

日時：2月12日(木)
11:00～11:30
定員：15組
講師：Mary（なまわりこ）先生
予約開始：1月19日(月)～

休日開館

日時：2月8日(日)
10:00～15:00
ご家族皆様でお越しください
いね♪
※2月9日(月)は休館です。

2月誕生日会・うたとりズム

日時：2月27日(金)
10:45～11:30
定員：20組
予約開始：2月2日(月)～
※誕生日カードは前日までに
お申し込みください。

節分～豆まき～

日時：2月3日(火)
11:15～11:40頃
定員：30組
予約：1月9日(金)～
今年も鬼がやってきます!!
無病息災を願って鬼退治をしましょう。

おやこでこうさく(おひな様工作)

日時：2月20日(金)
10:00～11:30
定員：15組
予約：2月2日(月)～
※時間内好きな時間
にお越しくださいね♪



【お問い合わせ先】

NPO法人元氣ツズ
鏡野町子育て支援センター
電話&FAX (0868)54-4035
鏡野町竹田177【電話対応 9:00～17:00】

すまいる



NPO法人元氣ツズ
ホームページ

・休日の貸し出しも行っています(有料・要予約)
詳しくは元氣ツズのホームページをご覧ください。

中学生・高校生の居場所として開放しています。
毎週水曜日 15:00～18:00

担当課 子育て支援課

令和8年度 大腸がん検診 希望調査を実施します

★大腸がん検診は…

少量の便を2日間採り、便の中に血液が混じっていないかを調べる検査です。
検診当日は、検査容器と問診票を提出するだけで終了です。
大腸がん検診は、痛みも食事制限もなく、気軽に受けられるがん検診です。

【大腸がん希望調査について】

町が実施する「大腸がん検診」は、検診日前に検査容器をお届けするために、2月中旬に希望調査を行います。希望される方は、役場から届いた調査票にご記入の上、同封している返信用封筒で、

町の検診は
無料！

3月6日(金)までにポストへ投函してください。

希望される方には、検診日までに「検査容器」「問診票」をお届けします。

- * 検診対象者：40歳以上の方（令和9年3月31日時点の年齢）
- * 世帯ごとの調査票になっています。調査票は世帯の代表者名で届きますので、皆さんでご確認ください。
- * 検査容器には使用期限があります。正しい検査結果を出すために、必ず新しくお届けする「令和8年度検査容器」のシールが貼ってある検査容器をご使用ください。
- ・ 大腸がん検診以外の集団検（健）診は、電話での予約制です。（詳細は調査票同封の案内でご確認ください。）
- ・ 医療機関で受ける個別検（健）診の詳細は、広報5月号に掲載予定です。

「がん」は、誰でもかかる可能性があります

◇大腸がんは日本人がかかるがんの第1位。

40歳代から増え、年間15万人以上の多くの方がかかっている病気です。
鏡野町でも過去5年では毎年1～4人の方が大腸がん
と診断されています。

◇食生活や、適度な運動、禁煙など、生活習慣に気をつけることで、がんのリスクは減らせますが、完全に予防できるわけではありません。

◇早期の大腸がんは、ほとんど自覚症状がありませんが、早期発見・早期治療で92%以上が治るとされています。



だからこそ、定期的な検診が大切です。
1年に1回は、がん検診を受けましょう！

～今年度、町が実施した大腸がん検診で希望された方のうち提出された方は77.9%でした～
検査容器を提出していただける日は数日あります。
受け忘れのないよう、日程の確認をお願いします。

食べて、元気に！風邪予防レシピ

寒い季節になると空気が乾燥し、風邪の原因となるウイルスが広がりやすくなります。風邪予防には“食事”から栄養素を取り入れることも重要です。風邪予防に効果がある栄養素を意識して日々の食事に取り入れてみましょう。

	代表の食品	効果
①たんぱく質	肉・魚・卵・大豆製品	のどや鼻の粘膜、免疫細胞の材料になる
②ビタミンA	レバー・ウナギ・かぼちゃ・人参	油と一緒に摂ると吸収アップ のど・鼻・腸などの粘膜を丈夫にして、ウイルスの侵入を防ぐ
③ビタミンC	緑黄色野菜・果物等	免疫細胞の働きを高め、ウイルスへの抵抗力をサポート
④ビタミンE	アーモンド・ブロッコリー・鮭・ツナ缶	免疫力を高め、風邪をひきにくい体づくり

レンジで簡単！かぼちゃのオムレツ風

【材料（2～3人分）】

かぼちゃ……………100g
ブロッコリー……1／3程度
ツナ缶（油漬け）……1缶
スライスチーズ……2枚
マヨネーズ………大さじ1
こしょう………少々
卵……………3個

【作り方】

- ①かぼちゃを厚さ0.5cm程度のいちよう切りにし、500Wの電子レンジで1分50秒加熱後冷ましておく。ブロッコリーは1口大に切って、色よく茹でる。
- ②ツナ缶は油をきっておく。スライスチーズは1口大にちぎっておく。
- ③ボウルに卵、②とマヨネーズ、こしょうを入れ、よくかき混ぜる。
- ④深めの耐熱容器に①、③を入れて軽く全体を混ぜ、具材が均一に広がるようにする。
- ⑤ふんわりとラップをして、500Wの電子レンジで4分加熱する。容器の向きを変え、再び2分30秒加熱する。余熱で1分程置いておく。容器から取り出し、2～3等分に切る。

【1食の栄養価（3等分の場合）】 熱量：227kcal / たんぱく質14.0g / 脂質12.1g / 炭水化物9.1g / 食物繊維7.6g / 食塩相当量0.8g

お問い合わせ先 鏡野町健康推進課 担当：池上 電話(0868)54-2025

「高校生等通学助成金支給制度」申請の準備をお願いします

令和7年度高校生等通学助成金支給制度の申請を、電子申請、窓口申請ともに令和8年2月2日(月)から3月31日(火)まで受け付けます。期限後の申請はできませんので、お忘れのないようお気をつけください。

マイナンバーカードをお持ちの方は「鏡野町電子申請・届出システム」のアプリをダウンロードして自宅から申請ができます。書類申請の方は鏡野町HP（ページID：1019）から書類を印刷いただき、窓口にご持参ください。

添付書類は、補助金等交付申請書、各種届出書、在学証明書、振込口座の写し、請求書のほかに、下記の書類が必要となりますので、ご確認ください。

対象者：鏡野町に住所を有し高等学校等に通学する20歳までの者（通信制、高等専門学校の4・5年生は除く）

助成金の 支給基準	通学方法	助成額／月	添付書類
	①バス又は公共交通機関 の通学定期券	1箇所当たりの 定期券購入費－5千円	・定期券または定期券の写し (令和7年度分)
	②富-勝山間 乗合タクシー回数券	購入費－5千円	・回数券購入時の領収書またはその写し (令和7年度分)
	③下宿等	寮費・賃借料－5千円	・下宿等の契約書等の写し ・寮費、賃貸料の金額のわかるものの写し (令和7年度分) ・支払った額のわかるものの写し (令和6年度分)
	④その他通学方法 自宅から高等学校等 までの距離が15km以上	3千円	・原動機付自転車の場合は高等学校等が発行 した利用許可証の写し

①・③は、助成額の上限2万2千円／月、②は助成額の上限1万1千円／月

お問い合わせ先

鏡野町まちづくり課 担当：濱岡 電話(0868)54-2982

パブリックコメントを募集します

現在、町では下記の計画策定に取り組んでいます。策定にあたり、皆さまからのご意見を募集します。

①鏡野町第3次総合計画 基本計画(案)

総合計画の基本計画とは、基本構想で示した将来像を実現するために、分野ごとの26政策の取り組みの方向性を示した、町政運営の基本となる計画。

募集・資料閲覧期間 令和8年2月上旬～3月上旬ごろ

②かがみの創生総合戦略(案)

総合計画に掲げる考え方や政策体系を土台とし、その中から、人口減少対策や地方創生といった特に重要な分野について、数値目標や主な取り組みを整理した計画。

募集・資料閲覧期間 令和8年2月上旬～3月上旬ごろ

③第2次鏡野町空家等対策計画(案)

空家等対策の推進に関する特別措置法（平成26年第127号）第7条第1項の規定に基づき策定する計画で、町内の空き家に関する施策を総合的かつ計画的に実施する計画。

募集・資料閲覧期間 令和8年2月1日(日)～3月2日(月)

④鏡野町所有者不明土地対策計画(案)

所有者不明土地の利用の円滑化等に関する特別措置法（平成30年法律第49号）第45条第1項の規定に基づき策定する計画で、空き家対策と総合的かつ計画的に実施するため、鏡野町空家等対策計画に併せて策定する計画。

募集・資料閲覧期間 令和8年2月1日(日)～3月2日(月)

⑤鏡野町国土強靱化地域計画(案)

本町における国土強靱化に関する施策を総合的かつ計画的に推進するための基本的な計画。

募集・資料閲覧期間 令和8年2月中旬～3月中旬ごろ

資料閲覧場所	鏡野町ホームページ、各振興センター、鏡野町中央公民館、各地区公民館及び、①・②は鏡野町総合政策室、③・④・⑤は鏡野町くらし安全課
意見を提出できる人	1. 町内に住所を有する者 2. 町内に事務所又は事務所を有する個人及び法人その他の団体 3. 町内に存する事務所又は事務所に勤務する者 4. 町内に存する学校に在学する者 5. 当該案件に利害関係を有する者
提出方法	意見情報提出書に必要事項を記入し、郵便、FAX、Eメールまたは各課窓口で提出 ※提出者の住所、氏名を公表することはありません。 ※各課窓口は、土、日、祝日を除く 午前8時30分～午後5時15分まで
その他	意見提出者に個別の回答はいたしません。意見の概要及び意見に対する考え方、案を修正したときは、その修正内容などを公表します。

お問い合わせ先

①・②については 鏡野町総合政策室 担当: 牧野・竹井 電話(0868)54-2983 FAX(0868)54-2988
③・④・⑤については 鏡野町くらし安全課 担当: 山本・近藤 電話(0868)54-2621 FAX(0868)54-4823

使い終わったてんぷら油はリサイクルプラザへ!

どうやってだせばいい?



OK 回収できる油

家庭から出る使用済み、または賞味期限切れの植物系油です。
植物系油とは：サラダ油・なたね油・大豆油・ゴマ油・コーン油など

NG 回収できない油

動物系の脂（ラード・バター）/ 鉱物系の油（機械油・灯油等）/ 水や異物が混ざった油/ 凝固剤等で固まった油

※持込できるのは圏域内（鏡野町、津山市、勝央町、奈義町、美咲町）にお住まいの方のみです。

回収した後は、軽油や灯油の代わりに使用できるバイオディーゼル燃料（BDF）の原料に生まれ変わります。植物系の油は使用しても、CO2排出が実質ゼロとなるため、地球温暖化防止に貢献できます。

お問い合わせ先

津山圏域クリーンセンターリサイクルプラザ（津山市領家1446番地） 電話(0868)57-0153

開館時間：午前9時～午後4時 休館日：月曜日（祝日の場合は、火曜日が休館日）

鏡野町くらし安全課 担当：井上 電話(0868)54-2780

環境啓発パネル展開催のお知らせ

くらし安全課が募集した環境保全に関する活動写真を展示し、皆さんの環境活動を紹介するとともに、「カーボンニュートラルってなに？」と題して、パネルを展示し、わかりやすく解説します。また、近年問題となっている海ごみについても、パネル展示を行います。多くの方のご来場をお待ちしています。

期 間：2月20日(金)～3月1日(日)まで

午前8時30分～午後5時 ※初日は午前10時から

場 所：鏡野町中央公民館 1階 ギャラリー

お問い合わせ先

鏡野町くらし安全課 担当：村島 電話(0868)54-2780

〈し尿の収集〉 ※し尿の収集を希望される方は、事前に以下のお問い合わせ先へ連絡をお願いします。

収 集 地 域		日 程	お問い合わせ先
鏡野地域	越畑	偶数月の2日	(有)小松清掃社 電話(0868)24-1881 ※急を要する場合は、お問い合わせください。
	上円宗寺・寺和田・香々美・市場・公保田・沢田・百谷・大町・岩屋	5・6・7日	
	真経	15日	
	上円宗寺・寺和田・香々美・沢田	25日	
	布原・下円宗寺・馬場・塚谷・山城・沖・原	第1木曜日	
	真加部・竹田・瀬戸・上森原・下森原・高山・河本	第2木曜日	
	宗枝・古川・寺元・土居・小座・薪森原	第3木曜日	
	吉原・和田・貞永寺・下原	第4木曜日	
	入・中谷	第3金曜日	
奥津地域・上齋原地域		毎週水曜日	(有)県北衛生センター 電話(0868)22-7851
富地域		第2木曜日 (予約制による計画収集)	(株)十字屋 電話(0867)44-7789

+ 2月の休日当番医 +

月 日	鏡野町	真庭市
2月1日 (日)	武田医院 (入) ☎0868-54-0552	勝山病院 (真庭市本郷) ☎0867-44-3161 松坂医院 (真庭市久世) ☎0867-42-3300
2月8日 (日)	山田医院 (寺元) ☎0868-54-0019	落合病院 (真庭市上市瀬) ☎0867-52-1133 金田病院 (真庭市西原) ☎0867-52-1191 吉弘クリニック (真庭市山田) ☎0866-52-2704
2月11日 (水)	芳野病院 (吉原) ☎0868-54-0312	津山中央まにわ病院 (真庭市勝山) ☎0867-44-2671 まつうら医院 (真庭市久世) ☎0867-42-5686
2月15日 (日)	鏡野病院 (寺元) ☎0868-54-0011	金田病院 (真庭市西原) ☎0867-52-1191 河本医院 (真庭市下河内) ☎0867-55-2121
2月22日 (日)	鏡野病院 (寺元) ☎0868-54-0011	湯原温泉病院 (真庭市下湯原) ☎0867-62-2221 はら内科クリニック (真庭市久世) ☎0867-45-7885
2月23日 (月)	芳野病院 (吉原) ☎0868-54-0312	勝山病院 (真庭市本郷) ☎0867-44-3161 まにわ整形外科 (真庭市目木) ☎0867-42-7300

●診察時間 午前9時～午後5時
●急患のみが対象。原則として往診は出来ません。
●当番医が変更することがありますので、事前に電話等で確認してください。

戸籍の窓口



出生 おめでとうございます
(12月届出分・敬称略)

氏名 保護者 住所

遠藤 滯里 蒼大古川
久高 斗暉 麻依吉原
長石 奈々和 大土居
ひさたか 依大土居
ながいし 和 大土居



結婚 末長くおしあわせに
(12月届出分・敬称略)

氏名 住所

(牧野 拳大 寺元)

死亡 おくやみ申し上げます
(12月届出分・敬称略)

氏名 年齢 住所

高橋 菊代 76 年 竹布住
藤井美代子 88 歳 竹原所
井上 妙子 86 歳 竹原所
石原 雅子 90 歳 竹田

大塚 伸子 91 歳
浅山由喜子 93 歳
平山 和子 88 歳
多胡 誠 78 歳
産賀 秀男 92 歳
日笠 知代 95 歳
廣國せつ子 84 歳

沢田 原 津 奥 瀬 香々 古川 小座



納税ごよみ 2月

固定資産税 第4期
国民健康保険税 第8期
介護保険料(普徴) 第9期
介護保険料(特徴) 第6期
後期高齢者医療保険料(普徴) 第8期
後期高齢者医療保険料(特徴) 第6期
※納期限は3月2日

12月の火災・救急・交通事故件数

●火災…0件(9件)
●救急…66件(781件)
●人身事故…0件(11件)
●物損事故…11件(211件)
【()内は1月1日からの累計】
※人身・物損事故は津山警察署届け出分
火災発生時のお問い合わせ先
電話(0868)23-9999
救急病院などのお問い合わせ先
電話(0868)23-9910

人口の動き(12月末現在)

●人口 11,903人(-11)
●男 5,781人(-3)
●女 6,122人(-8)
●世帯数 5,582戸(-2)
●転入 27人 ●転出 26人
●出生 4人 ●死亡 17人
【()内は前月比】 ※外国人を含む

岡山県青少年の島の利用案内

岡山県では、瀬戸内市の「黒島(くろしま)」、倉敷市の「六口島(むくちじま)」、笠岡市の「梶子島(かじこじま)」の3島を「青少年の島」として、青少年が、社会性や自立性を育むための体験活動の場所を提供しています。いずれの島も、電気・ガス・水道はなく、島での生活を通じて、自然の厳しさやすばらしさ、仲間と協力することの大切さなど、普段の生活では味わえない貴重な体験ができます。

ご利用いただけるのは、原則として岡山県在住の9歳から30歳までの方とその引率者の方で、利用料は無料です。利用に当たっては、事前に申し込みが必要です。

申込・お問い合わせ先 岡山県子ども家庭課 電話(086)226-0557



2月 うまれの おともだち



❖ お子さんのお誕生日の記念に広報紙に写真を掲載しませんか？ ❖

広報紙の発行月に1歳から6歳の誕生日を迎えるお子さんを掲載します。「広報かがみの写真掲載申請書」へ必要事項を記入し、写真裏面にお子さんの氏名を記入の上、誕生日の前月15日までに、提出してください。今回は、**3月生まれの1歳から6歳のお子さん**です。応募多数の場合は、年齢の低いお子さんを優先し、それでも多い場合は抽選とします。なお、提出された写真は返却いたしません。

※お預かりした個人情報については、広報掲載以外の目的には使用いたしません。

※申請用紙は、くらし安全課または住民税務課窓口、各振興センターにあります。

また、町のホームページからもダウンロードできます。

- 申込先：くらし安全課または各振興センターまで
パソコンやスマートフォンからの申込先

<https://www.town.kagamino.lg.jp/soshiki/1/1506.html>



電子申請

井坂発電所

岡山県の電力事業は、明治二十七年（一八九四）に岡山市に設立された岡山電灯株式会社によって、中国地方で初めて開始されました。県北で電力事業が始まるのは、そこから十二年を経た後の明治三十九年（一九〇六）のことです。

この年の十月八日、津山町会において電力に関する工場及び電柱電線架設など設備承認の件について議論が行われ、「調査委員会を設置して発起人の意向を確認して充分調査を行った上で承認した方がいいのではないか」という提案が満場一致で賛成されました。

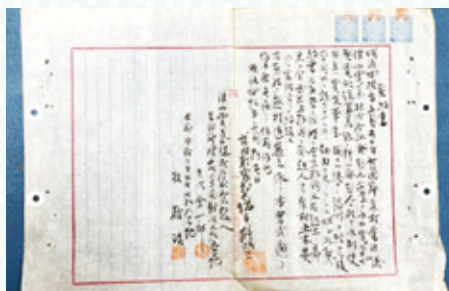

泉村と津山電気株式会社発起人会との契約書（鏡野町所蔵）



井坂発電所の放水路の跡（井坂）

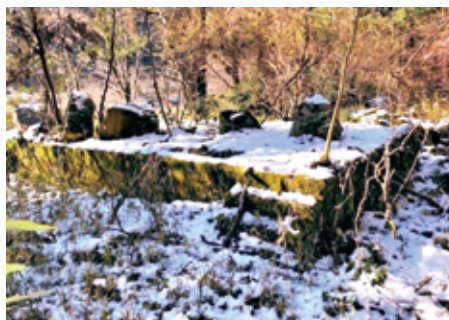

井坂発電所跡地に残る構造物（井坂）

その後、津山電気株式会社発起人が発足し、久米郡佐良山村（現津山市）に石炭を燃料として発電する火力発電所を建設する計画が明治四〇年七月四日に認可を受けましたが、当時水力発電が好評を得ていたため計画を中止し、水力発電所の建設へと転換しようです。当時の新聞記事を追っていくと、すでにこの年の二月には久田村や高田村（現津山市）などで水力発電の水源地調査を実施し、最終的に泉村井坂（現鏡野町井坂）に水力発電所を建設することを決定して、五月十一日には泉

村長坂手雄登と津山電気株式会社発起人矢吹金一郎・牧駿治の間で水利使用と電気事業にかかるすべての認可を経た後、六か月以内に起工することを含めた契約書が交わされていますので、火力発電所建設を申請して認可されるまでの間にすでに水力発電所建設に向けた計画が具体化されていたことがうかがわれます。

美作地方初の水力発電所となる井坂発電所は、苦田郡泉村大字井坂字下木原四八〇番地に設置されることが決定しました。現在の奥津振興センターから国道を挟んで南東の吉井川左岸付近になります。当時の新聞記事からその概要を引用すると、隣接する羽出村の布江から吉井川の水を取水し、井坂発電所までの間の水路を新設して発電所から排水路により再び吉井川へ放流するという設計で、総工費三万五千円の予算で計画されたようです（『山陽新報』明治四十年五月十七日）。

そして翌明治四十一年（一九〇八）八月三十日、鶴山館にて設立総会を開催し、社長に荻田善治郎を選出して美作地方初の電力会社となる津山電気株式会社が発立されました。その後、井坂発電所の建設計画は一時行き詰まりますが、一部の株主による強い要望によって再開され、明治四十二年（一九〇九）七月に工事を着工、翌明治四十三年四月に運転が開始されました。開始当初の電力供給区域は津山町、西苦田村、林田町（いずれも現津山市）の一、四四二戸でしたが、年々供給区域も拡大し、現鏡野町域へ供給が始まったのは大正二年（一九一三）のことです。

その後さらなる電力需要に対応するため、大正三年（一九一四）には羽出發電所建設を着手し、大正五年には津山電気株式会社が倉敷電灯株式会社と合併して備作電気株式会社となりましたが、建設事業は継続され同年九月に完成し運転を開始しました。井坂発電所は羽出發電所と共にしばらく並列運転されていましたが大正十年（一九二一）の久田発電所の運転開始に伴い運転は中止され、その後廃止になりました。

井坂発電所の跡地は現在は雑木林になっていますが、放水路の跡やコンクリートの構造物がわずかに吉井川流域初の水力発電所があった頃の面影を残しています。

参考：『奥津町史』『新修津山市史』『みまさかの電気の歴史』『山陽新報』

鏡野町教育委員会 生涯学習課 日下
電話（0868）54-0573

